

Versjon: 02/06/2022

DreamClick® gulv egner seg både til private hjem (helårsbolig) og næringsbygg.

Installasjonsveiledningen må nøye følges for å oppnå et perfekt resultat.

Gjelder disse kolleksjonene: Pure, Style, Live

Viser til relevante tekniske datablad for informasjon om produktet egner seg til bruk i private hjem eller næringsbygg.

1. FORBEREDELSE

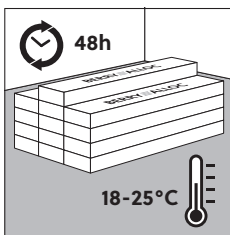

TRANSPORT OG OPPBEVARING

Pakkene må transporteres og lagres liggende på et jevnt underlag. Ved stabling maks. 5 pakker oppå hverandre. Det anbefales ikke å plassere pakkene stående med kortsiden ned, da dette kan forårsake skade på låssystemet. Det er viktig at gulvet oppbevares i en romtemperatur på 18–25 °C i minst 24 timer før installasjon. Spre pakkene utover for effektiv akklimatisering. Denne temperaturen bør opprettholdes under installasjonen og i minst 24 timer etter er installasjonen. Hvis gulvet skal installeres på gulvvarme eller gulvkjøling, må du sjekke tilleggskravene i punkt «gulvvarme og gulvkjøling».



DreamClick® gulv må oppbevares innendørs.

VERKTØY

Stanleykniv, sag eller kapputstyr, blyant, vinkel, målebånd og avstandsklosser (kiler). Bormaskin for installasjon av gulvlister og profiler.

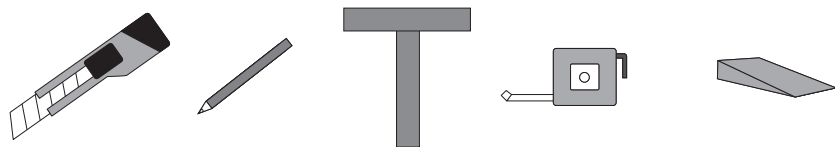

UNDERGULV

Grundig forberedelse av undergulvet er avgjørende for et godt resultat. Ruhet eller ujevnheter i undergulvet kan vises gjennom det nye gulvet, noe som kan føre til en skjemmende overflate og forårsake overdreven slitasje på opphøyninger, fordypninger på lave punkter og skade på låssystemet.

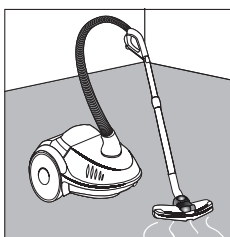

Fjern alle spor etter sparkel, maling, lim, olje og fett. Undergulvet må være rent, flatt, tørt og stabilt. Fjern gulvdekke i tekstil (f.eks. vegg-til-vegg-tepper, nålefilt). Fjern smuss (inkl. spiker, skruer osv.), og støvsug.

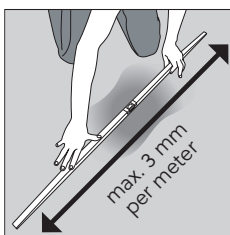

DreamClick® gulv kan installeres på de fleste harde undergulv slik betong, fliser samt treplater, forutsatt at undergulvet er jevnt, tørt og rent. DreamClick® gulv er ikke egnet til å installeres på myke underlag som tepper, myke vinylbelegg eller kork, med mindre undergulvet fungerer som underlag og oppfyller de nødvendige kravene.

Selv om DreamClick® gulvet ikke er fuktsensitivt, må undergulvet kontrolleres for fuktproblemer. Ved fukt må undergulvet forsegles før montering. Fuktighet kan føre til mugg og sopp mellom undergulvet og gulvet.

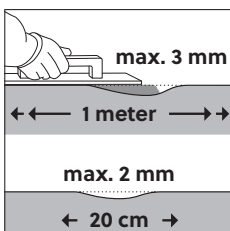

Avhengig av undergulvet ditt kan en fuktsperre være nødvendig. Dreamtec+-underlaget vårt med aluminiumtape fungerer som fuktsperre. Aluminiumsiden på underlaget skal vende opp. Gulvbordene må legges i motsatt retning av underlaget.

Se til at undergulvet er jevnt, med en høydeforskjell på maks. 3 mm pr. meter og 2 mm pr. 20 cm. Dersom det indikerte avviket overstiges, må undergulvet jevnes ut med egnet fyllmasse eller utjevningmasse, og du må vurdere om du må bruke forseglingsmiddel. Hvis du er usikker på undergulvets kvalitet eller egnethet for installasjon av DreamClick® gulvet, kan du kontakte forhandleren, som gjerne hjelper deg.

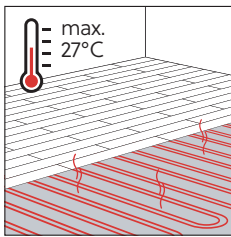

Gulvvarme og gulvkjøling

Se de detaljerte anvisningene for gulvvarme og gulvkjøling i VEDLEGG A til dette dokumentet.

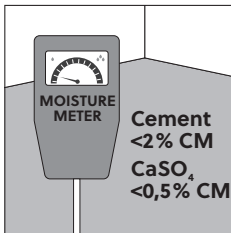

Forberedelser for undergulv av betong/avrettingsmasse

La nystøpt betong tørke godt. Undergulvets fuktinnhold må være mindre enn 75% relativ luftfuktighet ved minst 20 °C. Maks. 2% CM hvis du bruker sement, og 0,5% CM for anhydritt.

Registrer og oppbevar alltid måleresultatene for fuktinnhold. Reparer eventuelle ujevnheter og skader i overflaten med et egnet reparasjonsmiddel, og kontroller om du trenger å bruke primer eller en tetningsmasse. Støvsug deretter undergulvet for å fjerne alt smuss.

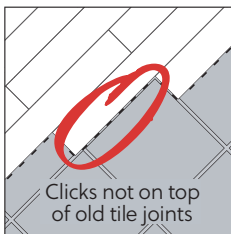

Forberedelser for undergulv av fliser

Sjekk at det ikke er fuktproblemer i undergulvet. Skjøtene på DreamClick®-gulvet må aldri være på linje med de underliggende flisfugene. Det er ikke nødvendig å fylle fugene i et undergulv bestående av keramiske fliser så lenge fugene ikke er bredere enn 6 mm. Når du installerer DreamClick® gulv på et flisundergulv, bruk et BerryAlloc klikkvinyl-underlag til utjevning av overflaten.

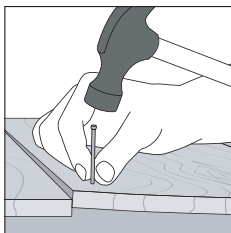
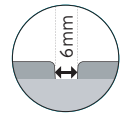

Forberedelser for undergulv av tre

Kontroller gulvet for skadedyrsangrep. Sørg for at undergulvet er jevnt, og fest eventuelle løse bord. Tregulv skal alltid ha tilgang til luft og være ventilert.

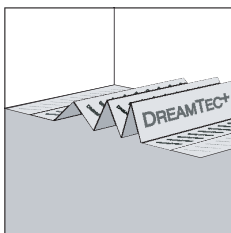

UNDERLAG

Vi anbefaler å bruke BerryAlloc klikkvinyl-underlag (Dreamtec+) for å dempe rom- og trinnlyd. Andre underlag kan brukes hvis de har en tykkelse på maks. 1,5 mm og en trykkfasthet på min. 400 kPa. Vi garanterer verken akustiske eller isolerende egenskaper til underlag fra tredjeparter.

Installer underlaget med aluminiumsiden vendt opp. Når du bruker underlaget som fuktsperre, må du tette skjøtene med aluminiumtape.

2. FORHOLDSREGLER

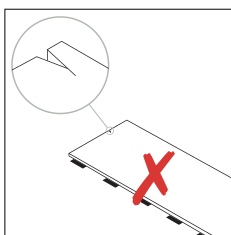

DreamClick® gulv egner seg ikke til utendørsbruk, på verandaer eller i vinterhager. Påse at innnetemperaturen alltid holdes over 5 °C og ideelt sett er mellom 18 og 25 °C. Unngå langvarig eksponering for direkte sollys (uten glass- eller vindusbarriere). Hvis du sørger for tilstrekkelig ekspansjonsavstand og temperaturen holdes innenfor grenseverdiene, kan DreamClick® gulv legges foran store vinduer. Alle typer gulv er utsatt for misfarging når de eksponeres for direkte sollys over lengre tid. Beskytt gulvet ved å bruke gardiner og persiener.

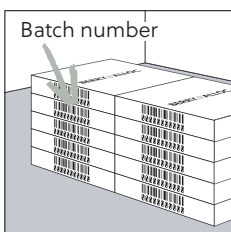

Bland gulvbord fra forskjellige pakker for å minimere nyanseforskjeller. Dette vil gjøre at gulvet ser mer naturlig ut.

DreamClick® gulv kan ikke brukes i rom med gulvsluk.

Flisversjon: Bruk samme batch-nummer for hele gulvflaten.

Flis- og plankversjon: Oppbevar alltid batch-nummeret (trykt på pakken) sammen med fakturaen.

3. INSTALLASJON

Kontroller gulvbordene for synlige skader og defekter under optimale lysforhold, både før og under installasjonen. Gulvbord med skader må ikke brukes.

DreamClick® gulvet må installeres «flytende». Det vil si at gulvet må kunne bevege seg i alle retninger, med tilstrekkelig avstand til vegger eller andre faste punkter. Gulvet må ikke skrues, spikres eller punktlimes til undergulvet eller faste konstruksjoner.

Installasjonen av gulvet må være den siste oppgaven som skal utføres på arbeidsplassen. Faste installasjoner som f.eks. kjøkkeninnredning og kjøkkenøy, garderobeskap, peis og veggseksjoner må ikke settes opp på gulvet fordi dette begrenser gulvets evne å bevege seg.

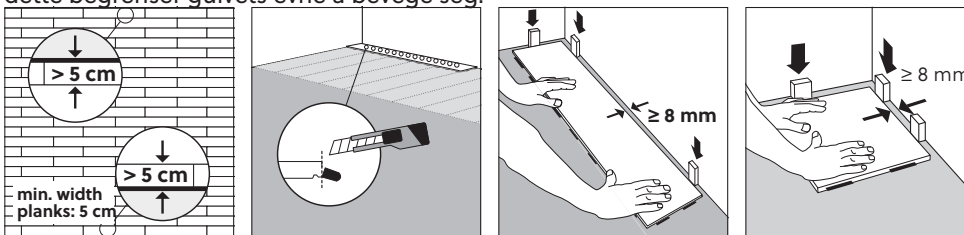

Mål rommet nøyaktig for å oppnå en balansert installasjon. Ved å gjøre dette vil du kunne fastslå om den første raden må kuttes i bredde. Den første og siste raden må ikke være mindre enn 5 cm brede.

Dersom den første raden ikke trenger å kappes i bredden, vil det uansett være nødvendig å fjerne klikkelementene på den siden som er vendt mot vegg.

Det er viktig at det er en ekspansjonsavstand på min. 8 mm rundt hele gulvflaten, samt f.eks. rundt søyler/rør og til dørterskler. Ekspansjonsavstanden økes med 1 mm pr. ekstra meter når det installerte gulvet overstiger 8 m i lengde/bredde (hvis f.eks. rommet måler 10 x 10 m, bør ekspansjonsavstanden være 10 mm rundt omkretsen). NB: Ekspansjonsavstanden kan maksimalt være 12 mm.

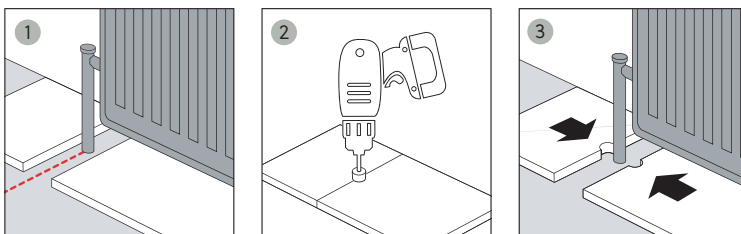

	5-25°C:	30x30m
	5-40°C:	15x15m
	5-70°C:	5x5m

without profile

Den maksimale størrelsen på installasjonsarealet er avhengig av romtemperaturen.

- 5-25 °C (automatisk klimakontroll): 30 x 30 m

- 5-40 °C (normal): 15 x 15 m

- 5-70 °C (ekstrem): 5 x 5 m

En ekspansjonsprofil må brukes hvis gulvflaten er større enn romtemperaturen tillater. Det er vanligvis ikke nødvendig å bruke en ekspansjonsprofil i døråpninger/overgang mellom rom når romtemperaturen er lik (kontrollert inneklime), med mindre et av rommene bruker gulvvarme eller gulvkjøling. Forsikre deg om at gulvet hele tiden er flytende.

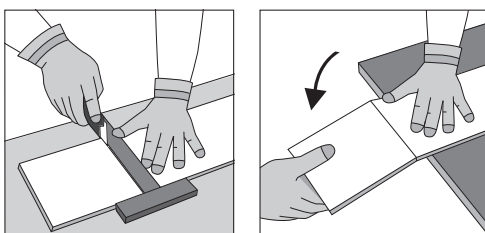

I offentlig miljø anbefaler vi å bruke BerryAlloc-profiler i metall. Ikke bruk hammer til å koble bord sammen.

Kapp bordene med en Stanleykniv, med dekorsiden opp.

PLANKVERSJON

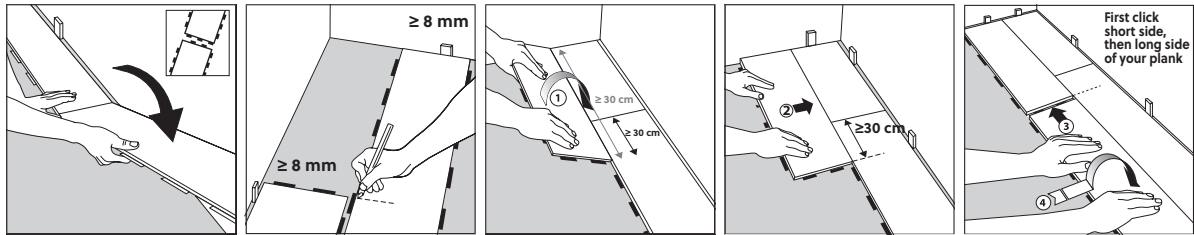

Sørg alltid for at endeskjøtene forskyves minst 30 cm eller tre klikkelementer når du starter på neste rad. Bruk det avkappede stykket fra forrige rad som første del i neste rad, forutsatt at det avkappede stykket er minst 30 cm. For at det avkappede stykket skal kunne passe inn med klikkelementene på den foregående raden, må du kanskje kappe til det avkappede stykket.



DreamClick® gulvet kan installeres i en rekke ulike mønstre.

FLISVERSJON

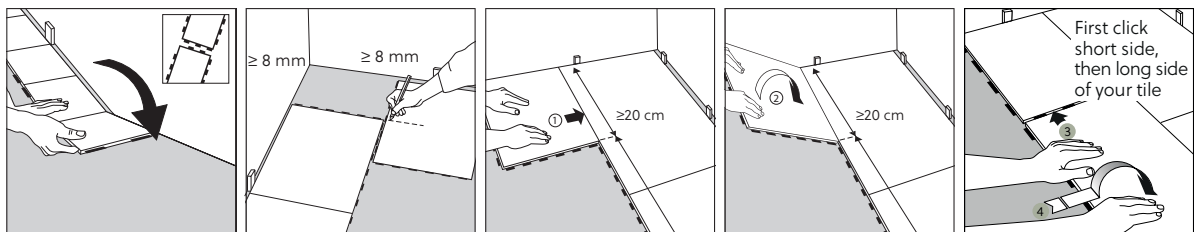

Sørg alltid for at endeskjøtene forskyves minst 20 cm eller to klikkelementer når du starter på neste rad. Bruk det avkappede stykket fra forrige rad som første del i neste rad, forutsatt at det avkappede stykket er minst 20 cm. For at det avkappede stykket skal kunne passe inn med klikkelementene på den foregående raden, må du kanskje kappe til det avkappede stykket.

Hvis dimensjonen til rommet krever deler som er kortere enn 20 cm for å fullføre gulvet, skal disse delene limes sammen i låssystemet. Et trinnvist mønster (forskjøvet) er sterkere enn et stablet (rett) mønster. Derfor anbefaler vi å bruke et trinnvist mønster på smale områder. Stablet mønster kan brukes ved bredder på over 1,8 m.

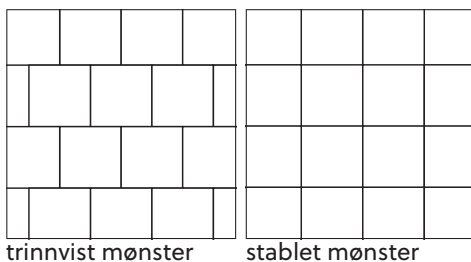

Gulvbordene må aldri limes til undergulvet, da dette hindrer muligheten for ekspansjon av det flytende gulvet, selv når det installeres foran store vinduer.

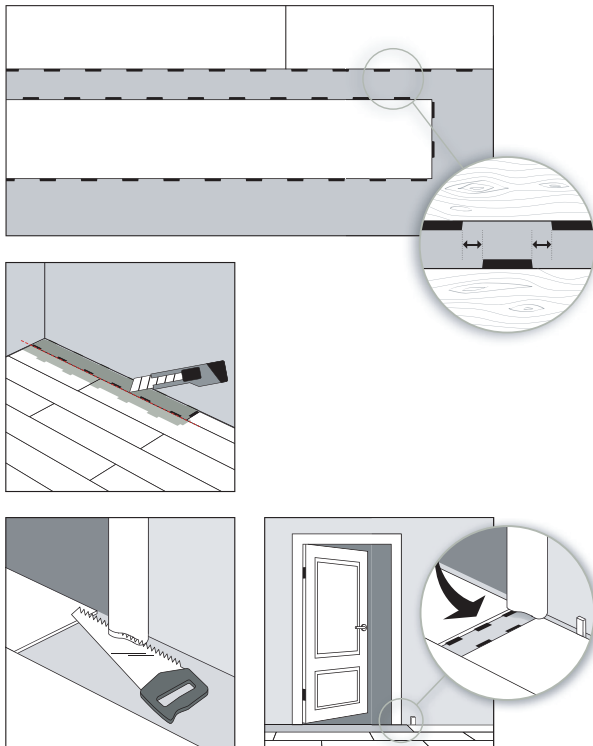
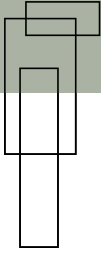

Gulvbordene må aldri limes til undergulvet, da dette hindrer muligheten for ekspansjon av det flytende gulvet, selv når det installeres foran store vinduer. Klikkelementene i den nye raden må posisjoneres nøyaktig midt mellom to klikkelementer i forrige rad. Fra og med den andre raden må kortsiden alltid forbindes før langsiden.

For å installere siste rad legges et løst gulvbord nøyaktig oppå det sist lagte bordet. Plasser et annet gulvbord opp-ned vendt mot veggen, og marker radens bredde på det underliggende bordets overflate. Kapp til det markerte gulvbordet, og legg det på plass. Denne metoden gjentas for hvert gulvbord til den siste raden er ferdig.

Dersom du må sage i en dørkarm, plasseres et gulvbord opp-ned vendt mot karmen for korrekt høyde og som sageunderlag. Sag til karmen, og skyv deretter gulvbordet inn under karmen. Forsikre deg om at dørlisten ikke trykker mot gulvet.

4. AVSLUTNING

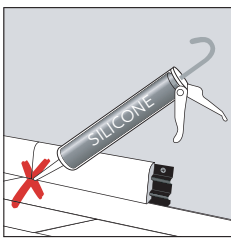

Bruk BerryAlloc-tilbehør for å oppnå et perfekt resultat.

For at gulvet skal kunne trekke seg sammen og ekspandere, fraråder vi å feste tilbehør på gulvbordene. Fest aldri gulvlister til selve gulvet. Glipen mellom gulvflaten og gulvliste/profiler må ikke fylles med fugemasse/silikon. Skjøter til faste bygningselementer (dørkarm, rør osv.) må aldri fylles helt med elastiske fyllmasse. Bruk i stedet endepfiler til å skjule ekspansjonsskjøter. Profiler, dørstoppere og lignende må ikke skrus gjennom gulvet og ned i undergulvet.

5. VEDLIKEHOLD

Gulvbord med skader kan enkelt skiftes ut. Vi anbefaler å ta vare på noen gulvbord til eventuelle fremtidige reparasjoner. Se veiledningen vår om utskifting av gulvbord. Detaljerte vedlikeholdsveiledninger finnes i VEDLEGG B.

6. GARANTIINFORMASJON OG -VILKÅR

Garantien er kun gyldig når installasjonsveiledningen er nøye fulgt. Mer informasjon finner du i produktenes garantidokument på nettstedet vårt (www.berryalloc.com).

7. JURIDISK INFORMASJON

Dette dokumentet inneholder de generelle installasjonsanvisningene, som er basert på den nyeste tilgjengelige informasjonen. For å oppnå best mulig resultat og sikre at garantien er gyldig, må du følge veiledningen nøye.

Dette dokumentet erstatter alle tidligere versjoner og gjelder inntil annet opplyses. Denne informasjonen representerer den tekniske kunnskapen da dokumentet ble produsert/publisert, og kan endres, kompletteres, eller erstattes når som helst. Versjonen som skal følges, er den som er gyldig på installasjonstidspunktet. Sjekk www.berryalloc.com for oppdateringer.

VEDLEGG A – GULVVARME OG GULVKJØLING

BerryAlloc LVT-gulv kan installeres på undergulv med varme og/eller kjøling, men det må tas noen viktige forholdsregler for å beskytte gulvbordene og utnytte varmesystemet best mulig. Både vannbårne og elektriske systemer er kompatible med BerryAlloc LVT-gulv, som en del av undergulvskonstruksjonen.

De generelle installasjonsanvisningene gjelder også når BerryAlloc LVT-gulv installeres på undergulv med varme. I tillegg til de generelle anvisningene gir vi følgende anbefalinger for gulv med gulvvarme:

1. Forberedelser

1.1 Maks. effekt

Hvis varmesystemet er elektrisk, må effekten til varmeelementene ikke overstige 60 W/m². Multipliser antallet m² på overflaten med 60 for å finne maks. tillatt effekt på varmeelementene. Eksempel: 26 m² x 60 W/m² = 1560 W => Velg et varmesystem med 1500 W maks. effekt.

1.2 Gulvets termiske motstand

Maks. tillatt overflatetemperatur på BerryAlloc LVT-gulv er 27 °C. Ved bruk av vannbåren gulvvarme må leverandøren av varmesystemet beregne hva makstemperaturen på inngående og utgående vann må være for at overflatetemperaturen skal holde seg under 27 °C. Vi anbefaler også å bruke en infrarød sensor for konstant måling av overflatetemperaturen. Vær oppmerksom på at løse tepper og matter kan lagre varme. Ideelt sett skal det være minst 3 cm avstand mellom møbler og gulvet.

Hvis bare deler av gulvet har gulvvarme, og gulvet fortsetter på områder uten varme, må disse områdene alltid skiller med ekspansjonsprofiler. Dette fordi områdene med og uten varme ekspanderer ulikt på grunn av forskjeller i overflatetemperaturen.

1.3 Underlag og fuktsperre

Du må alltid installere en fuktsperre (aldriingsbestandig polyetylenfolie) for å forebygge kondensskade på gulvbordene. Fuktsperren kan være integrert i underlaget eller legges separat. Vi anbefaler å bruke et underlag med lav isolasjonsevne: BerryAlloc Dreamtec+-underlag er vårt beste underlag til gulv med gulvvarme og har integrert fuktsperre. Andre underlag kan brukes hvis de har en tykkelse på maks. 1,5 mm og en trykfasthet på min. 400 kPa. Ikke bruk ytterligere underlag under produkter med integrert underlag. For disse produktene er det nødvendig med fuktsperre.

1.4 Vannbåren varme

For at du skal oppnå en jevn varmedistribusjon i gulvflaten, må avstanden mellom varmeelementene ikke være større enn 30 cm. Dybden på elementene bestemmes av den som installerer gulvvarmen (> 4 cm). Ved bruk av sporplater skal det anvendes harde trykkfordelingsplater (f.eks. gulvgips eller fibergipsplate, tykkelse min. 10 mm).

1.5 Termisk motstand

Den termiske motstanden til et gulv som skal legges på gulvvarme, må ikke være høyere enn 0,15 m² K/W. Ellers vil ikke varmen kunne overføres til gulvets overflate.

1.6 Kombinasjon av gulvvarme og gulvkjøling

Systemer som kombinerer både varme og kjøling, krever spesielle forholdsregler. Hvis temperaturen på kjølevannet kommer under det såkalte duggpunktet, dannes det kondens, som kan føre til muggdannelse.

Beskytt BerryAlloc LVT-gulvet og sørg for at garantien ikke gjøres ugyldig, ved å passe på følgende:

- Vanntemperaturen må aldri være lavere enn 18 °C.
- Forskjellen mellom gulv- og omgivelsestemperaturen må være maks. 5 °C.
- Kjølesystemet må være utstyrt med et automatisk kondenskontrollsystem, som regulerer temperaturen på det inngående vannet.

Spør leverandøren av varme-/kjølesystemet om det er kompatibelt med LVT-gulv, og om leverandøren kan oppfylle alle kravene før installering.

1.7 Forberedelse av undergulv

Undergulvet må være tilstrekkelig tørt før gulvet installeres. Den relative fuktigheten skal være maks. 1,8% CM for sementbundne gulv og maks. 0,3% CM for anhydrittbundet avrettingsmasse. Når det gjelder nylagt avrettingsmasse, må du følge retningslinjene til installatøren med hensyn til tørketider og oppstart. Det skal foreligge en varmeprotokoll, og den kan fås på forespørsel til installatøren. Sørg for skikkelig gjennomlufting av rommet for å fjerne fuktigheten. Kontroller at undergulvet er tørt før du begynner å legge BerryAlloc LVT-gulv.

2. Under installasjon.

2.1 Temperaturbetingelser

Når du skal legge BerryAlloc LVT-gulv, må romtemperaturen være minimum 18 °C og maksimum 25 °C. Hvis temperaturen ikke er 18 °C, må gulvvarmen slås på til halv effekt (50%) til romtemperaturen når 18 °C. Når temperaturen er 18 °C, kan du slå gulvvarmen helt av. Gulvbordene må akklimatiseres i minst 48 timer før installasjon.

2.2 Installasjon

Installer en fuktsperre i tråd med anvisningene ovenfor.

Legg gulvbordene (flytende med ekspansjonsavstand) i tråd med installasjonsveiledningen som medfølger eller er beskrevet på pakken. Den nyeste versjonen er alltid tilgjengelig på www.berryalloc.com

3. Etter installasjon

Når installasjonen er ferdig, eller hvis varmesystemet har vært slått av en lenger periode, må du ta følgende forholdsregler:

- Den første uken må du sette varmesystemet på lav varme, 18–22 °C.
- Den påfølgende uken kan temperaturen økes gradvis.

VEDLEGG B – VEDLIKEHOLD

1. BESKYTTELSE



DØRMATTER

For å holde gulvet i god stand er det viktig å legge dørmatter uten gummiert bakside ved alle inngangene. Dette reduserer mengden smuss og grus som kommer inn på gulvet. Slike slipende partikler kan skade gulvet og forårsake riper. Ikke bruk matter med gummiert underside fordi langvarig kontakt med gummi kan gi permanent misfarging. Legg aldri dørmatter på et vått gulv.

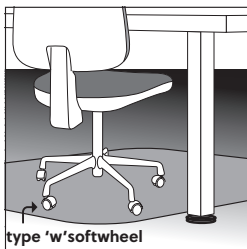

MYKE HJUL

Kontorstoler og andre møbler/utstyr med hjul må ha myke gummifrie hjul. Bruk en gulvbeskytter under kontorstoler.

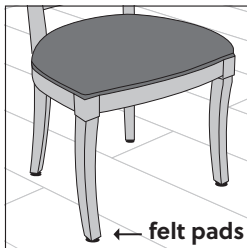

FILTKNOTTER

Bruk filtknotter på møbler og gjenstander for å unngå permanent skade på gulvet, f.eks. på stolbein, møbelbein, trimutstyr osv.

2. RENGJØRING

FØRSTE RENGJØRING

Fjern først alt smuss og støv fra gulvet med en kost eller støvsuger. Vask deretter med vann og et pH-nøytralt rengjøringsmiddel, minst to ganger og helt til vannet forblir rent. Vi anbefaler på det sterkeste BerryAlloc Vinyl Planks Cleaner. Alle andre rengjøringsprodukter kan inneholde stoffer som skader gulvets overflate. Spesialbehandling etter installasjon er ikke nødvendig, takket være belegget på gulvets topplag.



ANVISNING FOR JEVNLIG RENGJØRING

Bruk støvsuger eller våtmopp. Ved behov kan du bruke en blanding av rent vann og et mildt, pH-nøytralt rengjøringsmiddel (BerryAlloc Vinyl Planks Cleaner). Ikke la det komme mye vann på gulvet, og ikke la det ligge igjen vann. Vask grundig, og tørk opp vannrester.

NB: Hvis vannet ikke tørkes opp grundig og får trekke inn over litt tid, er det mulig at mørke bord kan få hvite flekker. Disse flekkene forsvinner i løpet av 24 timer. Gulvet kan bli glattere når det er vått.

Flekker, merker, og søl bør tørkes bort så raskt som mulig. Bruk aldri voks eller lakk. Bruk aldri vedlikeholdsprodukter som inneholder voks eller olje. Bruk aldri dampvasker.

BERRYALLOC VEDLIKEHOLDSPRODUKTER

Cleaner

Et aktivt spesialrengjøringsmiddel som brukes på nye gulv umiddelbart etter installasjon og for jevnlig rengjøring av gulv med fabrikkherdet polyuretanfinish samt for vinyl behandlet med PU Protect. Utmerkede smussbindende egenskaper, og fjerner selv fett. Skader ikke gulvoverflaten, gjør ikke at det dannes en grå hinne på gulvet, og etterlater ikke rester.

PU Protect

Matt polish for den første beskyttelsen av nylagte, grundig rengjorte og påfølgende rutinerengjøring. Når det tørker, dannes det en sklisikker, matt finish. Ideelt til boliger.

GENERELLE VEDLIKEHOLDSPRODUKTER

- Må være pH-nøytralt
 - Sure produkter: Kan reagere med gulvet og forårsake misfarging eller ubehagelig lukt
 - Basiske produkter: Kan forårsake misfarging
- Ingen blekemidler eller klorerte sammensetninger: Kan forårsake misfarging
- Ingen aceton: Kan skade det beskyttende sjiktet
- Alkoholbaserte rengjøringsmidler: Kan brukes hvis de oppfyller kravene ovenfor

FLEKKFJERNING

1. Vask med en fuktig gulvklut. Bruk BerryAlloc rengjøringsmiddel i vannet.
2. Ikke la det ligge vann på gulvet (bare fukt det).
3. La produktet trekke inn i gulvet i minimum 10 og maksimum 15 minutter.
4. Skrubbe med en kost i to forskjellige retninger.
5. Tørk til slutt gulvflaten med en oppvridd våt klut til vannet er rent.

Tips: Ved spesielt vanskelige flekker kan du bruke Graffiti Wipes (våtserviett). La flekkene tørke helt. Bruk deretter serviettene til å rengjøre overflaten. Når flekkene er borte, vasker du gulvet med vann for å unngå fettete rester på overflaten. Pass på at du ikke lar det ligge igjen vann på gulvet.